



Stichting Peuterspeelzaal Extra Lelystad e.o.

S
P
E
L

VERSLAG OVER 2013

Maart 2014

Inhoud

	blz
Het werk en de aanpak	3
Bestuur / Bedrijfsvoering	7
Medewerkers en vrijwilligers	8
Externe relaties	9
Bezetting	11
Huisvesting	16
Zakelijke gegevens	17

Het werk en de aanpak.

Missie.

De Stichting Peuterspeelzaal Extra Lelystad e.o. - SPEL - streeft ernaar om kinderen die vanwege hun achterstand en/of handicap op het gebied van motoriek, zintuiglijke ontwikkeling of taalspraak-ontwikkeling dan wel om gezondheidsredenen niet kunnen deelnemen aan regulier peuterspeelzaalwerk of daar niet tot hun recht komen, een eigen peuterspeelzaal te bieden met een aangepast aanbod. Die peuterspeelzaal is 't Opstapje en het aangepaste aanbod bestaat uit drie onderdelen:

1. - Het stimuleren van de ontwikkeling van de peuter, waarbij de sociaal-emotionele ontwikkeling extra aandacht heeft.
2. - Het bieden van de mogelijkheid om behandeling (fysiotherapie, ergotherapie en logopedie) in het aanbod te integreren.
3. - Het bieden van ruimte aan ouders om elkaar te ontmoeten en te profiteren van de deskundigheid van andere ouders en van professionals.

Toelatingscriteria.

Voorwaarde voor plaatsing is dat het kind op een reguliere peuterspeelzaal onvoldoende tot zijn of haar recht zal komen en dat SPEL juist aan dit kind de mogelijkheid kan bieden om hem of haar op speelse wijze en in een veilige omgeving te stimuleren in de ontwikkeling.

Onderstaande criteria geven onafhankelijk van elkaar een indicatie voor 't Opstapje:

- 1 - Het kind heeft een motorische achterstand of beperking, die geleid heeft of aanleiding geeft tot een indicatie fysiotherapie.
- 2 - Het kind heeft een achterstand of beperking op het gebied van het dagelijks handelen en/of ADL (algemene dagelijkse levensverrichtingen), die geleid heeft of aanleiding geeft tot een indicatie ergotherapie.
- 3 - Het kind heeft een achterstand of beperking op het gebied van spraak en/of taal, die geleid heeft of aanleiding is tot een indicatie logopedie.
- 4 - Het kind heeft een zintuiglijke beperking: visueel, auditief of bij voorbeeld tactiel.
- 5 - Op verwijzing van huisarts of specialist bij op medische redenen gestoelde belemmeringen om deel te kunnen nemen aan een reguliere speelzaal dan wel afwijzing door de laatste op basis van het gesignaleerde probleem.

Andere dan hierboven genoemde beperkingen zouden bij voorbeeld kunnen zijn: allergie, reumatische aandoeningen, onvoldoende conditie bijv. t.g.v. prematuriteit, verminderde long- of hartfunctie of epilepsie.

De coördinator van SPEL zal steeds de vraag voor plaatsing separaat toetsen - zo nodig in overleg met het Bestuur - op haalbaarheid, zowel voor het kind als voor de medewerkers.

Daarnaast is het een voorwaarde dat het kind een kalenderleeftijd heeft tussen de 24 en 47 maanden.

Voor kinderen jonger dan 24 maanden is slechts in bijzondere omstandigheden plaatsing mogelijk. Er is dan een specifiek bestuursbesluit vereist.

Contra-indicatie voor 't Opstapje is sociaal-emotionele problematiek als primair probleem; voor deze kinderen is andere opvang beschikbaar in Lelystad.

Aard van de peuterspeelzaal.

't Opstapje is een therapeutische peuterspeelzaal.

't Opstapje is opgezet voor peuters in de leeftijd van 2 tot 4 jaar, die vanwege een medische reden niet terecht kunnen of niet tot hun recht komen op een reguliere peuterspeelzaal. De toelating vindt plaats op basis van de aangegeven toelatingscriteria. Om haar doelstellingen te verwezenlijken werkt 't Opstapje nauw samen met bij het kind betrokken derden, zoals behandelend artsen en/of paramedici en instellingen zoals Revalidatiecentrum De Trappenberg, Bartimeüs, Visio en Kentalis. Voor kinderen met een primair gedragsprobleem heeft de SKL 'De Muizefant' opgezet.

't Opstapje voldoet aan de gemeentelijke verordening "Kwaliteitsregels peuterspeelzalen Lelystad" (2006), met ambitieniveau 2, hetgeen staat voor "spelen, ontmoeten, ontwikkelen, signaleren en ondersteunen". 't Opstapje wil dit minimaal bieden.

De vermelding Extra in de naam SPEL duidt op het niveau en de intensiteit van begeleiding.

De groepen bestaan uit 8, incidenteel 9 kinderen en worden begeleid door de coördinator met een pedagogisch medewerker of door twee pedagogisch medewerksters met een deskundige vrijwilliger en mogelijk nog een stagiaire. Per groep is er zo veel mogelijk een vaste samenstelling van begeleiders.

Er wordt gewerkt met individuele stimuleringsplannen en voor bepaalde situaties is de wijze van handelen vastgelegd in protocollen.

Een indicatie van een arts of een indicatie voor kinderfysiotherapie, ergotherapie of logopedie of de genoemde criteria onder punt 4 en 5, zijn voorwaarde voor plaatsing op een plek Welzijn. Of plaatsing inderdaad mogelijk is, wordt bepaald door de coördinator in overleg met de ouders.

De paramedische behandeling wordt verzorgd door de behandelend therapeut en kan in principe plaats vinden in of rondom de tijd dat het kind de peuterspeelzaal bezoekt. De behandelend therapeut adviseert over de begeleiding op de peuterspeelzaal.

Op indicatie van de kinderrevalidatiearts kan een kind in aanmerking komen voor een plaats Revalidatie. In dat geval is het therapeutisch en pedagogisch handelen op de peutergroep ingebed in en een onderdeel van de kinderrevalidatiebehandeling. In bijzondere situaties kunnen peutertjes jonger dan 2 jaar na indicatie van de revalidatiearts worden toegelaten; deze peuters vallen buiten het gemeentelijk gesubsidieerde peuterspeelzaalwerk.

Ook kunnen peuters de peuterspeelzaal bezoeken met een AWBZ indicatie zintuiglijk gehandicapten (Kentalis).

Het aanbod van peuterspeelzaal 't Opstapje.

Het aanbod van de peuterspeelzaal bestaat uit drie kernelementen :

- stimuleren van de ontwikkeling van de peuter in brede zin, met veel aandacht voor de sociaal-emotionele ontwikkeling;
- integratie van de behandeling door paramedici binnen het peuterspeelzaalwerk;
- afstemming met ouders over de ontwikkeling van het kind.

De manier waarop SPEL inhoud geeft aan het opvangen van en werken met de peuters is in detail verwoord in het Pedagogisch beleidsplan, zoals dat is vastgesteld in 2011. Het plan is opgenomen op en te downloaden van www.spellelystad.nl

Voor de peuters Welzijn kent SPEL opvang gedurende twee dagdelen per week. Voor peuters Revalidatie kan de opvang bestaan uit twee dagen per week of in de opvang van tweedagdelen per week .

Ouders.

De betrokkenheid van ouders bij wat er op de peuterspeelzaal gebeurt is van groot belang. Thuis kan niet zonder de informatie van de peuterspeelzaal, de leiding heeft de informatie van de ouders nodig zodat de aanpak op elkaar kan worden afgestemd. SPEL probeert nadrukkelijk de ouderbetrokkenheid te bevorderen door koffieochtenden en -middagen en door de nieuwsbrief.

De koffieochtenden en -middagen in de pantry in de eerste week van de maand, geven ouders de kans elkaar en de oudervertegenwoordiger in het bestuur en/of de leidsters

te spreken. Het beeld op het scherm in de pantry, via de vandaaruit bestuurbare draaibare camera (met geluid) maakt het mogelijk om ieder kind goed te zien spelen. Een individuele ouder kan ook op een ander moment op afspraak met de leiding, de therapeute of de orthopedagoge van De Trappenberg gebruik maken van deze mogelijkheid om het kind ongestoord te volgen en te bespreken.

Alle ouders hebben in mei en juni een cursus Nederlands met Gebaren aangeboden gekregen vanuit De Trappenberg. Daarnaast is een ouderavond gehouden over de mogelijkheden van vervolgonderwijs na peuterspeelzaal 't Opstapje.

In 2013 is de nieuwsbrief zeven keer uitgegeven. De nieuwsbrief informeert over de activiteiten en bijvoorbeeld ook over aan te leren gebaren van Nederlands met Gebaren.

Boekenpret.

Boekenpret, een leesbevorderingsproject voor de allerjongsten, is een voorbeeld van hoe ouders en kinderen en leiding samenwerken in het stimuleren van de interesse voor (prenten-) boeken en in het zo verbreden van de taalontwikkeling.

De bibliotheek stelt een wisselende collectie prentenboeken, passend bij thema's, ter beschikking. De peuterspeelzaal richt hiermee steeds een rijke voorleesomgeving in, de leiding leest deze op interactieve wijze voor, waardoor de kinderen intensief betrokken raken bij het onderwerp. Dit onderwerp wordt concreet uitgebeeld in spel of in andere werkvormen. De thema boeken gaan mee naar huis, zodat ouders thuis ook de boekjes kunnen bekijken en voorlezen.

Dit project is in 't Opstapje uitgebreid met de logeeraap, dit jaar aangeschaft. De logeeraap komt beurtelings bij ieder kind een week logeren, met een door het kind uitgekozen boek en een schriftje om de ervaringen met boek en aap in op te schrijven.

Bestuur / bedrijfsvoering.

Het Bestuur heeft in 2013 elf keer vergaderd. Het Dagelijks Bestuur heeft de vergaderingen steeds in een voorafgaande bespreking voorbereid.

Begin januari heeft de heer F. Wedding de overdracht van het penningmeesterschap afgerond en is de heer E. van de Beek als penningmeester aan de slag gegaan.

Het Bestuur heeft in februari helaas afscheid moeten nemen van mevrouw I. Kreuter. Zij kon naar haar oordeel te weinig tijd vrijmaken voor SPEL.

In de laatste vergadering voor de zomervakantie heeft de heer G. Polman aangegeven uiterlijk aan het eind van het jaar te willen aftreden als secretaris. Hij is dan acht jaar secretaris geweest en acht het een goed moment voor SPEL om met een nieuwe secretaris verder te gaan.

In het jaarverslag 2012 is al aangegeven dat het Bestuur eind 2012 heeft besloten om het reilen en zeilen van SPEL te laten analyseren door een extern bureau. Dat besluit heeft in het voorjaar van 2013 geleid tot een rapportage over het functioneren van het Bestuur, de medewerkers en de vrijwilligers van SPEL. Het gevoel van het Bestuur, dat het niet allemaal even vlot en gemakkelijk verliep, is in de rapportage onderbouwd. De grote betrokkenheid van het Bestuur maakt de rol van Bestuur en medewerkers niet steeds helder en consistent. Het gevolg is dat verantwoordelijkheden in de praktijk door elkaar lopen en een heldere lijn van werken niet altijd duidelijk is. Ook blijkt de door het Bestuur en de medewerkers zo goed bedoelde opvang van de langdurig door ziekte afwezige coördinator een forse werkdruk te hebben opgeleverd en de goede onderlinge wisselwerking te hebben beperkt. Ter verbetering is een plan van aanpak opgesteld om voor het Bestuur tot een instruerend bestuursmodel te komen en de verantwoordelijkheden en taken van Bestuur en medewerkers duidelijk vast te leggen. Als basis voor het beoogde functioneren is een ruwe opzet voor een Visie op doel en werkwijze van SPEL geformuleerd. De doorwerking in de praktijk wordt voor de coördinator en voor de medewerkers gefaciliteerd door externe coaching. De realisatie van de plannen is medio 2013 begonnen en er is een jaar voor uitgetrokken.

Per maart heeft SPEL zich aangesloten bij de MO groep.

Het contact met de ouders en van de ouders onderling heeft een impuls gekregen met het beschikbaar komen van de mogelijkheid van een video observatie van de groep. Op het beeldscherm in de pantry is het doen en laten van een groep in detail te volgen. Uiterst informatief en leerzaam. Het bezoek aan de koffietoestellen blijft desondanks wat wisselend. Het behandelen van specifieke thema's slaat wel aan, maar ook daarbij is de betrokkenheid wisselend.

Medewerkers en vrijwilligers.

De waarnemend coördinator heeft tot medio mei haar bijzondere taken vervuld. Daarna zijn die taken weer over genomen door de Coördinator, die per april weer volledig aan het werk kon.

Er is in 2013 één stagiaire werkzaam geweest bij 't Opstapje (ROC Friese Poort, SAW 3^e jaars, niveau 4). In september zijn van dit instituut twee nieuwe stagiaires gestart, een tweede-(niveau 3) en een derdejaars (niveau 4) .

Aan opleidingen is tijd besteed aan BHV, Reanimatie, EHBO, eetproblematieken, sondevoeding en het begeleiden van stagiaires. Ook het gebruik van Nederlands met Gebaren is opnieuw geoefend met vrijwilligers en medewerkers, onder leiding van de logopediste van De Trappenberg.

Medewerkers en vrijwilligers - inclusief de leden van het Bestuur - hebben de werkzaamheden na de zomervakantie gestart met een op ontspanning gerichte bijeenkomst en hebben op een avond voor Kerst het jaar met een gezellig etentje afgesloten.

Externe relaties.

Samenwerking met De Klimboom.

Op het vlak van de therapeutisch inbreng is de samenwerking met De Klimboom eigenlijk zo vanzelfsprekend, dat daarvoor amper tijd besteed is in bestuurlijk overleg. Het merendeel van de aan overleg bestede tijd is in 2013 dan ook gericht geweest op het functioneren binnen het gebouw Lelyblad en dan in het bijzonder op huisvestingsperikelen.

Samenwerking met Revalidatiecentrum De Trappenberg (onderdeel van Merem behandelcentra).

In het kader van de samenwerking met De Trappenberg is diverse malen overleg geweest over de verdeling van taken en verantwoordelijkheden. Ook de manier van samenwerken is daarbij aan de orde geweest.

Gerichte aandacht blijft nodig op het vlak van de onderlinge communicatie en de samenwerking op de werkvloer.

Er is volledige eensgezindheid bij SPEL en De Trappenberg om een goede en effectieve behandeling van de peuters als primair uitgangspunt en doel te hanteren en zich daarvoor gezamenlijk in te spannen.

Afspraken zijn gemaakt om het overleg over bestuurlijke en praktische zaken te scheiden en met regelmaat de gang van zaken te evalueren.

Samenwerking met Kentalis.

Er zijn in 2013 nauwelijks contacten geweest met Kentalis.

Gemeente Lelystad.

Doordat bij de Gemeente Lelystad een nieuwe beleidsmedewerker het werkveld van de peuterspeelzalen aan het verkennen is, zijn de inhoudelijke contacten met de Gemeente Lelystad in 2013 beperkt geweest. Wel is uit het overleg gebleken, dat de onduidelijkheden voor de nabije toekomst erg groot zijn. Veel veranderingen worden primair op hoofdlijnen aangekondigd, maar de feitelijke inhoud en betekenis is dan nog allerminst bekend.

SSGL.

Met de aankoop door de Klimboom van het gebouw Lelyblad van SSGL (Stichting Samenwerkende Gezondheidscentra Lelystad) zijn de contacten met SSGL tot een einde gekomen.

PR

Op de informatiemarkt op 10 december was SPEL vertegenwoordigd met een kraam in de 'voorschool'.

In maart hebben alle gebruikers van Kwelder 2 meegedaan aan de 'Open dag van de Zorg' met een stand in de Atolplaza.

De peuterspeelzaal stond open voor bezoekers.

Op de 'beursvloer' van de gemeente Lelystad in november werden weer waardevolle contacten opgedaan.

Klachtencommissie.

Tot ons genoegen heeft de klachtencommissie in 2013 opnieuw niet in actie hoeven komen. Er werd geen enkele klacht bij haar ingediend.

Bezetting.

't Opstapje kent kindplaatsen Welzijn en kindplaatsen Revalidatie.

De 14 kindplaatsen Welzijn worden ingenomen door peuters met een directe verwijzing van huisarts of specialist of een indirecte via een indicatie voor fysiotherapie, ergotherapie of logopedie of een andere reden die een medische achtergrond heeft.

Voor deze plaatsen dragen de ouders / verzorgers financieel bij via een inkomensafhankelijke bijdrage en de Gemeente Lelystad via een algemene plaatssubsidie en een bijzondere bijdrage voor het therapeutisch aanbod.

De 12 kindplaatsen Revalidatie worden ingezet op indicatie van de revalidatiearts van De Trappenberg. Voor deze kindplaatsen betaalt De Trappenberg - behoudens de plaatssubsidie van de Gemeente Lelystad - de ondersteuning per kindplaats.

Een kindplaats wordt als bezet beschouwd als voor die kindplaats een plaatsingsovereenkomst is aangegaan. Zo'n plaatsingsovereenkomst wordt afgesloten met de ouders of verzorgers van de peuter (Welzijn) of met een organisatie, zoals in het geval van de Trappenberg voor de kindplaatsen Revalidatie.

Bij Welzijn gaat de plaatsingsovereenkomst in op de dag, dat de peuter op 't Opstapje wordt geplaatst en loopt door tot het einde van de maand waarin de peuter vertrekt of over gaat naar Revalidatie. In die periode geldt de plaats dus als bezet. Ouders / verzorgers betalen in die periode een inkomensafhankelijke bijdrage naar gelang het aantal dagdelen, dat de peuter op 't Opstapje verblijft.

De samenwerkingsovereenkomst met De Trappenberg is te beschouwen als een plaatsingsovereenkomst voor de betrokken kindplaatsen Revalidatie en betreft een volledig jaar.

Voor het bepalen van de bezetting van deze plaatsen geldt de duur van de toewijzing van de dagdelen aan een kind.

Het uitrekenen van de bezettingsgraad van 't Opstapje is in de eerste plaats nodig om na te kunnen gaan of de plaatssubsidie van de Gemeente Lelystad aan SPEL volledig kan worden gehandhaafd. Daarvoor moet de bezettingsgraad tenminste 90 % bedragen. SPEL heeft voor 26 kindplaatsen plaatssubsidie aangevraagd, 14 voor Welzijn en 12 voor Revalidatie. Een kindplaats komt voor de berekening van de bezettingsgraad overeen met een verblijf van 2 dagdelen per week op 't Opstapje. De 26 kindplaatsen komen dus overeen met 52 dagdelen per week. Nu maakt de dag van de week uit hoeveel dagdelen er op die dag kunnen worden benut. In de praktijk kan dat in de loop van de tijd nogal verschillen. Vandaar dat voor de berekening van de bezettingsgraad van een theoretisch bezetting wordt uitgegaan.

Theoretisch bezetting in dagdelen per dag bij 52 dagdelen per week.

dag	Welzijn			Revalidatie			W + R
	morgen	middag	totaal	morgen	middag	totaal	
Maandag	3	3	6	3	2	5	11
Dinsdag	3	3	6	3	2	5	11
Woensdag	4	-	4	4	-	4	8
Donderdag	3	3	6	3	2	5	11
Vrijdag	3	3	6	3	2	5	11
Per week			28			24	52

De maximale bezetting is te berekenen door per dag het aantal keer voorkomen in 2013 te vermenigvuldigen met de theoretische bezetting.

Theoretisch bezetting per jaar op basis van het aantal van de werkdagen in 2013 maal de bezetting van Welzijn en Revalidatie per dag.

Dag	Aantal dagen open	Bezetting W+R /dag	Bezetting W+R / jaar
Maandag	43	11	473
Dinsdag	45	11	495
Woensdag	46	8	368
Donderdag	45	11	495
Vrijdag	45	11	495
totalen	224	52	2326

Het aantal in 2013 feitelijk bezette dagdelen bedraagt volgens de registratie 3183,5 dagdelen.

De bezettingsgraad voor de 52 door de Gemeente Lelystad ondersteunde dagdelen is daarmee te berekenen op 136,9 %. Dat is ruim boven de minimaal vereiste 90 % en de plaatssubsidie is derhalve volledig toe te kennen.

Dat de bezettingsgraad voor de gesubsidieerde plaatsen zo hoog is, komt doordat een aantal kindplaatsen meer dagdelen kent. Al jarenlang is er de afspraak dat als een peuter op basis van therapeutische overwegingen gebaat is bij een bezoek aan 't Opstapje van meer dan twee dagdelen per week, dat dan het aantal dagdelen voor de betrokken peuter wordt verruimd.

Voor acht kindplaatsen Revalidatie geldt voorts een andere benadering van de therapie. De Trappenberg heeft namelijk uit therapeutische overwegingen een duidelijke voorkeur voor het opvangen van peuters gedurende de dag. De peuters kunnen dan meer en gerichter verdeeld over de dag therapie krijgen. Het impliceert wel, dat de peuters dan ook tussen de middag op 't Opstapje verblijven. De peuters eten dan en kunnen ook gaan slapen. Dit programma is minder geschikt voor de jongste peuters. Vandaar dat er ook vier kindplaatsen blijven van twee dagdelen.

In 2012 is in gebouw Lelyblad een op deze aanpak gebaseerde ruimte gerealiseerd en is met deze aanpak gestart.

De opvang van peuters is daarmee aanzienlijk verruimd. De 14 plaatsen Welzijn komen overeen met 28 dagdelen per week, de 4 plaatsen Revalidatie van 2 dagdelen leiden tot 8 dagdelen opvang per week en de 8 plaatsen Revalidatie van 2 dagen per week komen bij 5 dagdelen per week op in totaal 40 dagdelen. In totaal bedraagt de opvang dan 76 dagdelen. Dat is dus aanmerkelijk meer dan de 52 dagdelen waarvoor plaatssubsidie van de Gemeente Lelystad wordt verkregen.

De werkelijke bezettingsgraad bij het beschikbaar stellen van 76 dagdelen opvang is voor de bedrijfsvoering van 't Opstapje uiteraard ook van belang. Ook hier eerst een berekening van het maximaal aantal dagdelen op basis van de theoretische verdeling van het aantal dagdelen Welzijn en Revalidatie per week

Bezetting in dagdelen per jaar op basis van het aantal van de werkdagen in 2013 maal de theoretische bezetting van Welzijn en Revalidatie in dagdelen per dag.

Dag	Aantal dagen open	Bezetting Welzijn in dd/week	Bezetting Revalidatie in dd/week	Bezetting W+R / jaar
Maandag	43	6	11	731
Dinsdag	45	6	11	765
Woensdag	46	4	4	368
Donderdag	45	6	11	765
Vrijdag	45	6	11	765
totalen	224	28	48	3394

De werkelijke bezetting bedroeg in 2013 3183,5 dagdelen. Gerekend naar de maximale bezetting van 3394 dagdelen is de bezettingsgraad derhalve 93,8 %. Die bezettingsgraad is bijna 3 % hoger dan in 2012, maar nog wel duidelijk lager dan in de jaren daarvoor.

In onderstaande figuur is het verloop van de bezettingsgraad over het jaar weergegeven.

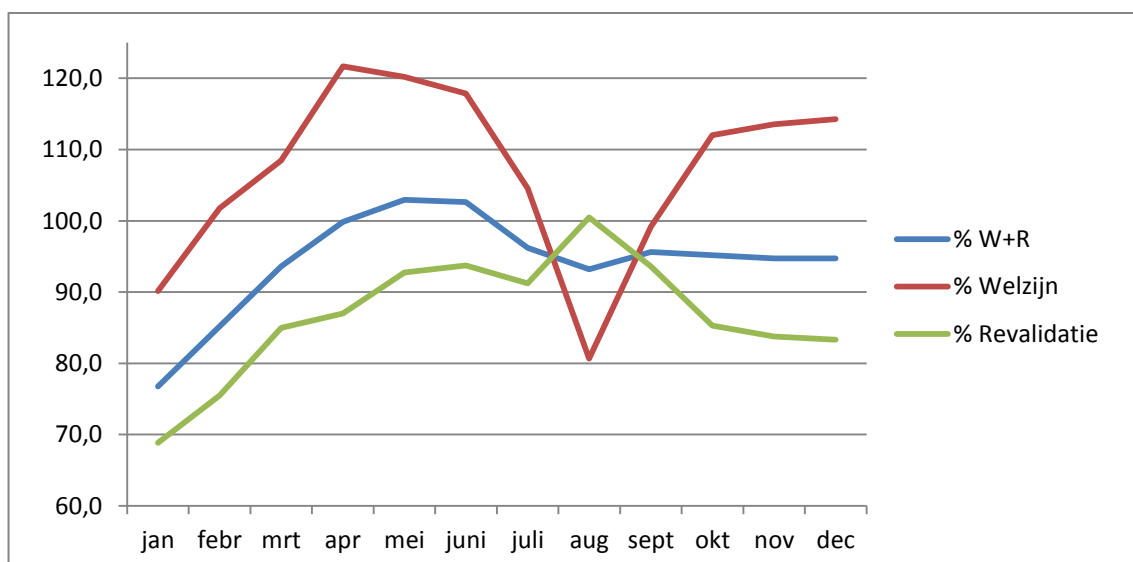

In het voorjaar loopt de bezettingsgraad snel op vanaf de in het najaar van 2012 fors gedaalde waarden.

Bij Welzijn daalt de bezettingsgraad tussen mei en augustus fors, maar stijgt na de zomervakantie weer snel. De gemiddelde bezettingsgraad over 2013 bedraagt 106,3 %. Bij Revalidatie zet de groei in de bezettingsgraad door tot augustus om daarna tot oktober vrij snel te dalen en vervolgens vrijwel constant te blijven. De gemiddelde bezettingsgraad over 2013 bedraagt 86,5 %.

In 2013 blijkt de afwezigheid bij Welzijn 15,0 % te zijn geweest en bij Revalidatie 17,7 %. Dat is iets lager dan in 2012 (W 18,4 % en R 18,6%).

De afwezigheid van peuters in aantal dagdelen naar reden van afwezigheid is aangegeven onderstaande tabel.

	Welzijn		Revalidatie	
	aantal dd	%	aantal dd	%
bezette plaatsen	1331		1852,5	
kinderen afwezig	200	15,0	328	17,7
afwezig door bezoek aan dokter	9	4,5	25,5	7,8
afwezig door ziekte	68	34,0	112,5	34,3
afwezig door vakantie	42	21,0	119,5	36,4
afwezig door overige redenen	81	40,5	70,5	21,5

Daarbij zij opgemerkt, dat de gegevens van Revalidatie deels zijn geschat. Het blijkt 41 keer te zijn voorgekomen, dat een peuter een halve dag afwezig is geweest. Daarbij is evenwel niet vermeld wat de reden van afwezigheid was. Bekend is dat het 24 van de 41 keer een peuter betrof, die veel moeite had te wennen aan een verblijf gedurende de dag. Dat valt onder 'overige redenen'. Van de resterende 17 keer is aangenomen dat de peuter 's morgens aanwezig is geweest. Het is aannemelijk, dat 'vakantie' dan geen reden van afwezigheid zal zijn geweest. Op basis van de verhoudingen zonder verrekening van

de afwezigheid gedurende een halve dag zijn deze 17 keer verdeeld over de andere rubrieken.

In 2013 zijn er bij 't Opstapje 24 peuters bij Welzijn en 14 bij Revalidatie geweest. Het gaat daarbij om 34 verschillende peuters. 2 peuters zijn gelijktijdig bij Welzijn en bij Revalidatie geweest en 2 zijn van Welzijn in de loop van het jaar naar Revalidatie gegaan.

Huisvesting.

Er is veel tijd en energie besteed aan het bestendigen van de huisvesting.

In mei is de aankoop van het gebouw Lelyblad van SSGL door de Klimboom gerealiseerd.

SPEL en De Trappenberg huren voortaan ruimte van de Klimboom.

SPEL heeft daarbij afgezien van het containeren van het huren van de vroegere speelzaal onder de voorwaarde dat de Klimboom zich zal inspannen om ruimte voor SPEL te realiseren als dat in de toekomst nodig zou blijken te zijn.

De Klimboom heeft de vrijkomende ruimte opnieuw ingericht en het gebouw aangepast naar een hedendaagse uitstraling. Al met al een hele verbetering.

Aan het begin van het jaar is in de zaal van 't Opstapje een observatie via een videocamera gerealiseerd waardoor op een scherm in de pantry het gebeuren op de zaal in detail kan worden gevolgd. De beelden zijn alleen momentaan te bekijken. Het systeem vervangt in de vorige zaal gebruikte manier van directe observatie door een raam dat beelden in één richting door laat.

Besloten is om in het voorjaar van 2014 aan de slag te gaan met plannen voor de herinrichting van de buitenruimte.

Zakelijke gegevens.

Stichting Peuterspeelzaal Extra Lelystad e.o.

Postadres	tot 1 maart 2014 Oostrandpark 5 8212 AN Lelystad E : spel.lelystad@gmail.com	
	Vanaf 1 maart 2014 Beukenhof 214 8212 EE Lelystad	
Bezoekadres	Peuterspeelzaal 't Opstapje Kwelder 2 8224 CN Lelystad T: 0320 22 44 01 E : spel1lelystad@hetnet.nl	
Website	www.spellelystad.nl	
Kamer van Koophandel	39 09 21 46	
Bank	Ing - 12 98 98 7	
Bestuur	Voorzitter	B T Karreman
	Secretaris	G K R Polman
	Penningmeester	E van de Beek
	Lid	mw M G E Appelman
	Lid	mw B van den Brink - Spaan
	Lid	R J Dijkstra
	Lid	mw H J E Kreuter
Klachtencommissie	Lid	mw Y de Beer
	Lid	J H M Hoedemaker
	Lid	mw D Meijen
Coördinator		mw M H Mols wnd mw I Heese - Pendavingh